

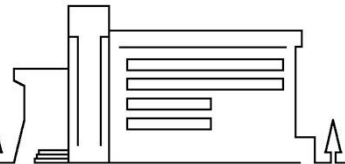

佛教大光慈航中學

Buddhist Tai Kwong Chi Hong College



地址 Address : 香港新界大埔翠怡街四號 4 Chui Yi Street, Tai Po, N.T., H.K.

電話 Tel No. : 2664 0833 傳真 Fax : 2664 6687

網址 Web Site : www.btkhcc.edu.hk 電郵 Email : btc@btkhcc.edu.hk

2022-2023 學年 第 D016A 號通告
十月份事務摘要(中一級學生)

敬啟者：

謹請 台端注意下列事項：

學校起動計劃-學習獎勵計劃

- 宗旨：

本計劃旨在獎勵積極學習的學生，肯定他們的決心和努力，鼓勵他們建立良好的學習習慣。
- 內容：

獎勵計劃分為上下學期兩期：
上學期：02/09/2022(五)-18/01/2023(三) (S123456)；
下學期：30/01/2023(一)-01/06/2023(四) (S12345)。
- 參加辦法：

所有學生均自動加入此計劃。
- 提名流程：

每期由各科組的科任老師提名一位進步最顯著的學生。
(出席率必須達 80%以上才可獲科任老師提名)

 - 上學期相關科組如下：
 - 中一級：佛化、中史、地理、生社、視藝、體育、音樂、家政、設科、電腦。
 - 中二級：佛化、中史、歷史、地理、生社、視藝、體育、音樂、家政、設科、電腦、普通話。
 - 中三級：佛化、中史、歷史、地理、生社、視藝、體育、音樂(3BC)、家政、設科、電腦(3AD)。
 - 中四級：佛化、中史、視藝、體育、音樂、經濟、企財、生物、化學、物理、資通、地理、旅款、倫宗。
 - 中五級：佛化、中史、視藝、體育、經濟、企財、生物、化學、物理、資通、地理、旅款、倫宗。
 - 中六級：佛化、中文、英文、數學、M2、通識、中史、視藝、體育、音樂、經濟、企財、生物、化學、物理、資通、地理、旅款、倫宗。
 - 下學期相關科組如下：
 - 中一級：中文、英文、數學、綜合科學、歷史、普通話。
 - 中二級：中文、英文、數學、綜合科學。
 - 中三級：中文、英文、數學、科學(生物)、科學(化學)、科學(物理)、音樂(3AD)、電腦(3BC)。
 - 中四級：中文、英文、數學、M2、公社。
 - 中五級：中文、英文、數學、公社。
- 評分準則：
 - 主要在學習態度、課堂參與、課業表現或課堂測試的項目內有顯著進步。
- 獎勵：
 - 每科組之得獎學生可獲獎狀、獎品及書券各一份，以茲獎勵。

初中功課班安排

透過功課班，讓學生在老師的指導下解決功課上的困難，從而鞏固課堂所學，提升學生學習的信心和效能，並建立學生完成功課的習慣，詳情如下：

科組名稱	學務組
活動名稱	初中功課班
活動目的	鞏固課堂所學，提升學生學習的信心和效能，並建立學生完成功課的習慣
活動對象	全體初中級學生
活動日期	29/09/2022(四)-18/05/2023(四)期間部份星期四的上課天 (特別時間表及假期除外，詳見下表)
活動時間	下午 3:35-4:10
活動地點	基本課室
服飾	整齊校服
費用	免費
負責老師	香敏儀老師

- 所有初中級學生須準時出席第十節功課班(15:35-16:10)。

- 運作：

1. 同事點名。
2. 學生須於功課班內認真做功課，如遇有任何課業上的困難，可向值日老師查詢。
3. 即使學生當日沒有功課或已完成所有功課，也須使用該時段進行溫習。
4. 如值日老師當天缺席，學校會安排老師代課。

九月

日	一	二	三	四	五	六
				1	2	3
4	5	6	7	8	9	10
11	12	13	14	15	e16	17
18	19	20	21	22	e23	24
25	26	27	28	29	e30	

十月

日	一	二	三	四	五	六
						1
2	3	4	5	6	e7	8
9	10	11	12	13	e14	15
16	17	18	19	20	e21	22
23	24	25	26	27	e28	29
30	31					

測驗(TEST)中一至中五級跨境學生安排

- 由於教育局仍未公布中一至中五級跨境學生復課的安排，本校現為未能到港應考的跨境學生作如下安排：
 - 於網上進行測驗，所有未能到港應考的學生需於 06/10/2022(四)或以前向班主任提出書面申請，以便學校安排網上測驗。有關網上考試的詳情可閱「網上考試須知及注意事項」通告。
 - 是次測驗不設補考，學生只能因病或特殊事故缺席而申請進行有關科目的成績評估。
 - 「模擬網上測考學生工作坊」擬定 19/10/2022(三)下午 4:40 進行，已獲批核的未能到港應考的學生必須出席。
 - 無故缺考者會被懲處。
 - 鑑於 2019 冠狀病毒病的疫情仍在變化，本校會密切留意有關情況，家長亦需繼續關注教育局及本校的最新公布。在未能回校上課的日子，敬請 貴家長提醒子女在家中持續學習。

測驗(TEST)時間表

- 中一級
- 日期： 07/11/2022(一)-09/11/2022(三)
- 地點： 待定
- 回校時間： 08:25

	一	二	三	四	五
	十一月 7	8	9	10	11
第一節	數學 08:45-09:30 (45 分鐘)	中文 08:45-09:30 (45 分鐘)	不用回校	上課天	上課天
小息	小息 09:30-09:50 (20 分鐘)	小息 09:30-09:50 (20 分鐘)			
第二節	科學 10:00-10:45 (45 分鐘)	ENG 10:00-10:45 (45 分鐘)			

學校獎學金制度

- 本校喜獲各方支持，於 2022-2023 學年繼續設立不同獎學金，向各級成績及行為表現優異學生發放獎學金，以鼓勵學生積極學習及培養正面的人生觀。下表列出學校各獎學金細則，希望家長/監護人藉此與子女分享，讓學生及早定下方向，向理想目標邁進。

- 佛聯會設立：

	獎項	獲獎條件	提名方法	名額	金額(HK\$)
1	香港佛教聯合會佛學獎	年終佛學科最高成績	WebSAMS 資料	S123 每級各 1 名	200
2	智林法師獎學金	年終佛學科最高成績	WebSAMS 資料	S45 每級各 1 名	200
3	張妙願居士獎學金	學行優良	班主任	S123 每級各 1 名	200
4	沈香林基金學行獎學金	學行優良	班主任	S456 每級各 1 名	200
5	沈香林基金特別獎學金	特一級獎:DSE 六科 5**	WebSAMS 資料	S6 不設限額	20,000
		特二級獎:DSE 五科 5**;或四科 5**加二科 5 級或以上	WebSAMS 資料	S6 不設限額	10,000
		特三級獎:DSE 四科 5**	WebSAMS 資料	S6 不設限額	6,000
6	沈香林基金中學文憑試獎學金	一級獎:DSE 三科 5**及二科 5 級或以上	WebSAMS 資料	S6 不設限額	4,000
		二級獎:DSE 二科 5**及二科 5 級或以上	WebSAMS 資料	S6 不設限額	3,000
		三級獎:DSE 一科 5**及二科 5 級或以上	WebSAMS 資料	S6 不設限額	2,000
7	沈香林基金倫理與宗教科(佛學)獎學金	一級獎: DSE 5**級	WebSAMS 資料	S6 不設限額	1,500
		二級獎: DSE 5*級	WebSAMS 資料	S6 不設限額	1,000
		三級獎: DSE 5 級	WebSAMS 資料	S6 不設限額	500
		四級獎: DSE 4 級	WebSAMS 資料	S6 不設限額	300
8	何德心居士飛躍進步獎學金	學年成績顯著進步 品行優良	WebSAMS 資料 班主任	S123456 每級各 1 名	250
9	何德心居士入讀醫學院獎學金	成功入讀香港大學、香港中文大學、國內或台灣、國外認可之大學醫學院 良好品德	升學及擇業組	S6 不設限額	20,000
10	香港華嚴佛學社獎學金	在體育、音樂、藝術或課外活動中有突出表現	班主任	每校 6 名	500
11	佛教愍生講堂獎學金	在體育、音樂、藝術或課外活動中有突出表現	班主任	每校 6 名	500

- 本校設立：

	獎項	獲獎條件	提名方法	名額	金額(HK\$)
1	周炳接伉儷品學兼優及孝親獎學金	品學兼優及孝順父母 (由各班主任提名,於各級會議選出)	S1-3 級主任	S123 1 名	400
			S4-6 級主任	S456 1 名	400
2	慈祥法師獎學金(進步獎)	學年成績顯著進步	WebSAMS 資料	S123456 每班各 1 名	100
3	黎燦獎學金(初中) ¹	初中上下學期總成績第一名	WebSAMS 資料	S123 上下學期每級各 1 名	500
		初中上下學期總成績第二名	WebSAMS 資料	S123 上下學期每級各 1 名	400
		初中上下學期總成績第三名	WebSAMS 資料	S123 上下學期每級各 1 名	300
		初中上下學期總成績第四名	WebSAMS 資料	S123 上下學期每級各 1 名	200
		初中上下學期總成績第五名	WebSAMS 資料	S123 上下學期每級各 1 名	100
黎燦獎學金(中四及中五) ¹	S45 上下學期各主修科第一名	WebSAMS 資料	S45 各主修科 上下學期每級各 1 名	300	
	S45 上下學期各主修科第二名	WebSAMS 資料	S45 各主修科 上下學期每級各 1 名	200	
	S45 上下學期各主修科第三名	WebSAMS 資料	S45 各主修科 上下學期每級各 1 名	100	
	S45 上下學期各選修科第一名	WebSAMS 資料	S45 各選修科 上下學期每級各 1 名	200	
黎燦獎學金(中六) ¹	S6 全學年各主修科第一名	WebSAMS 資料	S6 各主修科全學年各 1 名	300	
	S6 全學年各主修科第二名	WebSAMS 資料	S6 各主修科全學年各 1 名	200	
	S6 全學年各主修科第三名	WebSAMS 資料	S6 各主修科全學年各 1 名	100	
	S6 全學年各選修科第一名	WebSAMS 資料	S6 各選修科全學年各 1 名	200	

註¹: 黎燦獎學金得獎人分數以學期/全年總成績計算,其分數必須及格(初中:≥50,高中≥40),

如 S123 同一項目:

- 有 2 位或以上某名次(第五名除外),則按該名次得獎人數目不設其後名次,再由得獎人瓜分該項名次及其後不設名次獎學金金額的總和;

例如:有 5 位第一名,則不設第二、三、四及五名,由得獎人瓜分該項第一、二、三、四及五名獎學金金額,如此類推;

例如:有 3 位第二名,則不設第三及四名,由得獎人瓜分該項第二、三及四名獎學金金額,如此類推;

例如:有 2 位第四名,則不設第五名,由得獎人瓜分該項第四及五名獎學金金額,如此類推;

- 有 2 位或以上第五名,則由得獎人瓜分該項第五名獎學金金額。

如 S456 主修科同一項目:

- 有 2 位第一名,則不設第二名,由得獎人瓜分該項第一及二名獎學金金額;
- 有 3 位或以上第一名,則不設第二及第三名,由得獎人瓜分該項第一、二及三名獎學金金額;
- 有 2 位或以上第二名,則不設第三名,由得獎人瓜分該項第二及三名獎學金金額。
- 有 2 位或以上第三名,則由得獎人瓜分該項第三名獎學金金額。

如 S456 選修科同一項目:

- 有 2 位或以上第一名,則由得獎人瓜分該項獎學金金額。

	獎項	獲獎條件	提名方法	名額	金額(HK\$)
4	妙蓮老和尚佛學獎學金	S1-S6 佛化德育及價值教育科 每班最高成績	WebSAMS 資料	S123456 每班各 1 名	100
5	慈航淨院獎學金	初中佛化德育及價值教育科 上下學期總成績第一名	WebSAMS 資料	S123 上下學期每級各 1 名	100
6	德心法師獎學金	初中佛化德育及價值教育科 上下學期總成績第二名	WebSAMS 資料	S123 上下學期每級各 1 名	100
7	瑞通法師獎學金	初中佛化德育及價值教育科 上下學期總成績第三名	WebSAMS 資料	S123 上下學期每級各 1 名	100
8	慈智願行獎學金(中學文憑試) ²	中學文憑試最佳成績	WebSAMS 資料	S6 1 名	1,000
9	楊群芳獎學金(中學文憑試) ³	中學文憑試主修科獲 3322 成績	WebSAMS 資料	S6(不設限額)	1,000
10	家長教師會獎學金品格進步獎	學年品格顯著進步	各級會議	S123456 每級各 1 名	200(書券)
11	家長教師會獎學金學業進步獎	學年學業顯著進步	各級會議	S123456 每級各 1 名	200(書券)

註²：慈智願行獎學金(中學文憑試)得獎者為該屆中學文憑試成績最優異學生，其成績必須達本地大學入學基本要求(中英數通:3322 及其一科選修科達 2 級)。以該屆中學文憑試成績 5**=7、5*=6、5 級=5 分、4 級=4 分、3 級=3 分及 2 級=2 分，計算所有應考科目得分總和最高者獲獎；若分數相同，則以較多較高級(5**>5*>5>4>3>2>1)者先排；若再相同，則以校內平均成績較佳者先排。

註³：楊群芳獎學金(中學文憑試)得獎人於中學文憑試成績中，中國語文科考獲 3 級或以上、英國語文科考獲 3 級或以上、數學科考獲 2 級或以上及通識科考獲 2 級或以上。

Project WeCan- English WeCan (Phase III)

本校將舉行以下活動。

科組名稱	英文科
活動名稱	English WeCan (Phase III)
活動目的	透過使用電子學習工具，讓同學善用課餘時間學習英文詞彙、文法及造句技巧，進一步增強英文能力。
活動對象	中一至中五級已報名學生
活動日期	03/10/2022(一)、06/10/2022(四)、07/10/2022(五)、10/10/2022(一)、12/10/2022(三)、14/10/2022(五)、17/10/2022(一)、19/10/2022(三)、21/10/2022(五)、24/10/2022(一)、26/10/2022(三)、28/10/2022(五)、31/10/2022(一)、03/11/2022(四)、04/11/2022(五)。
活動時間	(全日課) 下午 1:00-1:30 / (半日課) 下午 2:30-3:30
活動地點	英語自學中心 (104 室) / Teams
服飾	整齊校服
費用	免費 (活動費用由「學校起動計劃」支付)
負責老師	吳衛強老師

- 如當日集合前兩小時教育局宣佈停課，活動將會取消。
- 學生須準時出席，無故缺席將當曠課論。
- 網課學生進行課堂期間必須開啟鏡頭，而課堂會被錄影。若未能開啟鏡頭之學生，可能會被取消參加是項活動。
- 網課學生須於活動前準備好流動裝置、電腦或平板電腦，並配置適用的鏡頭及揚聲器、能拍照及傳送圖片的電子器材，以便網上增潤班能順利進行。鏡頭拍攝範圍必須看到學生容貌及枱面上書寫的位置。
- 由於在整個課堂都必須開啟鏡頭，因此使用手機鏡頭進行拍攝的網課學生，應有第二個流動裝置、電腦或平板電腦以閱讀課堂材料，及拍攝課堂練習/測驗製作 PDF 檔案並上傳至 TEAMS，學生須確保整個過程能於鏡頭開啟下進行。
- 建議網課學生使用有線連接至互聯網，以確保互聯網連接穩定。學生亦須檢查電子器材，確保運作正常。
- 如有查詢，貴家長可聯絡本校英文科吳衛強老師。
- 出席學生： 待定

	班別	班號	學生姓名	備註		班別	班號	學生姓名	備註
1				.	9				.
2				.	10				.
3				.	11				.
4				.	12				.
5				.	13				.
6				.	14				.
7				.	15				.
8				.	16				.

全港中小學環保風力發電機 STEM 創作大賽 2022

本校將參加以下活動。

科組名稱	設計與科技科		
活動名稱	全港中小學環保風力發電機 STEM 創作大賽 2022		
活動目的	推廣自行產電，自給自足的環保概念，減少電能消耗。同學從中能明白再生能源、能源轉換、以及電能、電學等科學知識，培育在傳統課程中學習不到的 STEM 素養。		
活動對象	已獲選之中一及中二學生		
活動日期	15/10/2022(六)		
集合時間	上午 8:00	集合地點	地下 STEM ROOM
活動地點	新界喇沙中學		
解散時間	下午 13:00	解散地點	地下 STEM ROOM
服飾	校服		
交通工具	旅遊車		
費用*	免費(由校方支付)		
負責老師	戴詠然老師		

- 如當日集合前兩小時教育局宣佈停課，活動將會取消。
- 學生需遵守教育局的《學校健康指引》，並於活動期間戴上口罩，保持適當的社交距離及注意個人衛生。
- 如有查詢，貴家長可聯絡本校設計與科技科戴詠然老師。

- 出席學生：

	班別	班號	學生姓名	備註		班別	班號	學生姓名	備註
1	1A	4	梁慧雪	•	7	2B	2	陳雅妍	•
2	1A	7	曾子澄	•	8	2B	3	鄭芷蔚	•
3	1C	3	洪紫恩	•	9	2B	14	鄧文杰	•
4	1C	7	鍾心瑜	•	10	2C	12	侯嘉鑫	•
5	2A	4	郝慧敏	•	11	2C	16	莫梓軒	•
6	2A	8	葉奕欣	•	12	2C	22	曾詩宇	•

學校獎學金

- 本校設立：

	獎項	獲獎條件	提名方法	名額	金額(HK\$)
1	周錫輝校長獎學金	每級星中之星	班主任	S12345 每級各1名	200

- 本校設立：

	獎項	獲獎條件	提名方法	名額	金額(HK\$)
1	威裕環球全勤好學生獎學金 ¹	全學年準時出席及沒有違規紀錄	WebSAMS 資料	S12345 達獲獎條件者	約100

公益金便服日

- 公益金將於 28/10/2022(五)舉行「公益金便服日」慈善籌款活動，為響應這項大型善舉，本校亦把該日上課日定為「公益金便服日」。

- 是次活動所籌得之善款，將全數撥捐公益金所資助的社會福利服務。

- 參加辦法如下：

1. 凡參加此次「公益金便服日」的學生，只須於 28/10/2021(四)捐出不少於\$10，當日便可以穿著輕便、普通而款式樸素的衣服回校上課。請注意不可標奇立異，更不可穿戴飾物或化妝。
2. 凡參加「公益金便服日」的學生可於當日早上回校時將不少於\$10 的善款投入捐款箱。不參加學生亦可自由捐款，款額不拘。
3. 無意參加「公益金便服日」的學生，於當日必須如常穿著夏季校服/學校運動服回校上課。
4. 28/10/2022(五)為本校一般上課日，學生如常上課。除「公益金便服日」參加者可穿著與平日不同的服飾上課外，當日的日常安排均照常不變。

籃球訓練

本校將舉行以下活動。

科組名稱	課外活動組-籃球隊		
活動名稱	籃球訓練		
活動目的	透過定期訓練提升學生排球技術及參加校外比賽經驗，提升學生成功感。		
活動對象	已獲選之學生		
活動日期	07/10/2022(五)、12/10/2022(三)、14/10/2022(五)、19/10/2022(三)、21/10/2022(五)、26/10/2022(三)及 28/10/2022(五)		
集合時間	星期三:下午 4:30 星期五:下午 4:10	集合地點	學校正門
活動地點	學校健身室/大埔頭室外籃球場		
解散時間	星期三:下午 5:00 星期五:下午 6:10	解散地點	學校健身室/大埔頭室外籃球場
服飾	學校運動服/籃球隊隊衣		
交通工具	自行前往		
費用*	免費(由校方支付)		
負責老師	何碩恩老師		

- 如當日集合前兩小時遇惡劣天氣，包括紅色或以上暴雨警告信號、雷暴警告、八號或以上熱帶氣旋警告信號，或教育局宣佈停課，活動將會取消。
- 學生當日如常上午 8:25 或以前回校。
- 學生必須完成接種第二劑 2019 冠狀病毒疫苗並超過十四天。
- 學生需遵守教育局的《學校健康指引》，並於活動期間戴上口罩，保持適當的社交距離及注意個人衛生。
- 如有查詢，貴家長可聯絡籃球隊指導老師何碩恩老師。
- 出席學生：

	班別	班號	學生姓名	備註		班別	班號	學生姓名	備註
1	1A	13	關文曦	•	12	4C	14	黃智杰	•
2	1C	13	葉梓諾	•	13	4D	17	蘇海俊	•
3	2A	22	徐俊謙	•	14	5A	9	鄧承禹	•
4	2B	22	葉耀豪	•	15	5B	10	蔡梓涵	•
5	3A	15	劉俊延	•	16	5B	14	卓廉越	•
6	3B	5	劉佳欣	•	17	5B	16	黎榮俊	•
7	3D	18	李建堂	•	18	5B	18	林渝桓	•
8	4A	17	林宇翔	•	19	5B	19	劉銘錕	•
9	4C	13	鄧浩霖	•	20	5C	16	馬梓華	•
10	4C	18	林偉好	•	21	5C	25	楊佳龍	•
11	4C	21	蕭有志	•					•

籃球隊-購買隊衣

- 排球隊學生須購買以下制服。

	項目	價格	備註
1	籃球隊衣	\$290.0(由校方支付\$100)	• 全費\$190/半費\$95

* 現正接受「綜合社會保障援助(綜援)計劃」資助的學生，在遞交有效的證明文件副本後，將獲豁免繳交本項的全額費用。

* 現正接受「學生資助計劃」全額(半額)資助的學生，將獲豁免繳交本項的全額(半額)費用。

- 學生須於 05/10/2022(三)將費用以八達通繳交。

- 如有查詢，貴家長可聯絡籃球隊指導老師何碩恩老師。

- 隊員名單：

	班別	班號	學生姓名	備註		班別	班號	學生姓名	備註
1	1A	13	關文曦	•	12	4C	14	黃智杰	•
2	1C	13	葉梓諾	•	13	4D	17	蘇海俊	•
3	2A	22	徐俊謙	•	14	5A	9	鄧承禹	•
4	2B	22	葉耀豪	•	15	5B	10	蔡梓涵	•
5	3A	15	劉俊延	•	16	5B	14	卓廉越	•
6	3B	5	劉佳欣	•	17	5B	16	黎榮俊	•
7	3D	18	李建堂	•	18	5B	18	林渝桓	•
8	4A	17	林宇翔	•	19	5B	19	劉銘錕	•
9	4C	13	鄧浩霖	•	20	5C	16	馬梓華	•
10	4C	18	林偉好	•	21	5C	25	楊佳龍	•
11	4C	21	蕭有志	•					•

午間禪修室開放

本校將舉行以下活動。

科組名稱	宗教事務組
活動名稱	午間禪修室開放
活動目的	佛教青少年團幹事於午間當值，讓全校學生於午間自由到禪修室進行禪修，提升學生的專注力、對禪修的認識及減壓，從而提升對學校的歸屬感。同時也提升佛教青少年團幹事的領導能力。
活動對象	學生自由參加
活動日期	07/10/2022(五)、14/10/2022(五)、21/10/2022(五)及28/10/2022(五)
活動時間	下午 1:15-1:35
活動地點	禪修室
費用*	免費
負責老師	<u>劉家發</u> 老師

- 如當日教育局宣佈停課，活動將會取消。
- 學生當日如常上午 8:25 或以前回校。
- 學生需遵守教育局的《學校健康指引》，並於活動期間戴上口罩，保持適當的社交距離及注意個人衛生。
- 如有查詢，貴家長可聯絡宗教事務組劉家發老師。

佛教青少年團素食烹飪活動

本校將舉行以下活動。

科組名稱	宗教事務組
活動名稱	佛教青少年團素食烹飪活動
活動目的	透過素食烹飪活動，加深學生對佛教慈悲精神及素食文化的認識，並透過導師的教授和分享，學習把佛教慈悲精神應用到日常生活當中，同時發揮學生的創意，制作素食菜餚—素八爪魚丸。
活動對象	已報名之學生
活動日期	12/10/2022(三)
活動時間	下午 4:35-5:50
活動地點	家政室
費用*	免費
負責老師	香敏儀老師

- 如當日教育局宣佈停課，活動將會取消。
- 學生當日如常上午 8:25 或以前回校。
- 學生需遵守教育局的《學校健康指引》，並於活動期間戴上口罩，保持適當的社交距離及注意個人衛生。
- 如有查詢，貴家長可聯絡宗教事務組香敏儀老師或劉家發老師。

- 出席學生：

	班別	班號	學生姓名	備註		班別	班號	學生姓名	備註
1	1C	1	陳嘉怡	•	14	4B	4	黎凱茵	•
2	1C	3	洪紫恩	•	15	4B	7	潘 婷	•
3	1C	7	鍾心瑜	•	16	4B	8	吳慧婷	•
4	3C	2	陳鑿怡	•	17	4B	9	葉奕鳳	•
5	3C	4	何雅滢	•	18	4B	11	曾明欣	•
6	3C	5	景思韻	•	19	4B	17	廖仲仁	•
7	3C	6	藍馨兒	•	20	4C	20	童祿舜	•
8	3C	13	張瑋璋	•	21	4D	2	何芷瑋	•
9	3C	19	葉明軒	•	22	4D	6	孫藝菲	•
10	4A	2	鄧君楊	•	23	4D	7	孫藝夢	•
11	4A	19	史金靈	•	24	4D	9	容梓滢	•
12	4B	2	蔡滢錚	•	25	4D	22	卓志賢	•
13	4B	3	陳阳阳	•					•

佛教青少年團篆香工作坊

本校將舉行以下活動。

科組名稱	宗教事務組
活動名稱	佛教青少年團篆香工作坊
活動目的	透過製作香篆，提升學生的專注力及讓學生放鬆心情
活動對象	學生自由參加
活動日期	19/10/2022(三)及 20/10/2022(四)
活動時間	下午 1:00-1:35
活動地點	小佛堂
費用*	免費
負責老師	劉家發老師

- 如當日教育局宣佈停課，活動將會取消。
- 學生當日如常上午 8:25 或以前回校。
- 學生需遵守教育局的《學校健康指引》，並於活動期間戴上口罩，保持適當的社交距離及注意個人衛生。
- 如有查詢，貴家長可聯絡宗教事務組香敏儀老師或劉家發老師。

預訂冬季校服安排

- 負責人： TSY
- 日期： 10/10/2022(一)
- 地點： 有蓋操場
- 時間： 11:30-13:30
- 校服商將到校為學生度身訂造校服，安排如下：

	時間	班/組	科目	授課老師	備註
1	11:30-12:05 11:50-12:25 12:05-12:40	1A 1B 1C	科學 生社/地理 設科/家政	WCK4 CHP TWY2/NWC	<ul style="list-style-type: none"> • 1A 由 WCK4 帶領學生往有蓋操場，完成後由 WCK4 帶回上課地點。 • 1B CHP 帶領學生往有蓋操場，完成後由 CHP 帶回上課地點。 • 1C 由 TWY2/NWC 帶領學生往有蓋操場，完成後由 TWY2/NWC 帶回上課地點。
2	12:40-13:30	S2-S6	--	--	• 學生自行往有蓋操場訂造校服。

- 屆時，學生須交訂購回條及訂金\$100(若總額低於\$100，則交全費)予校服商。班主任或其他老師不可向學生收取校服費用。
- 跨境學生則在復課後另訂日期進行。

心怡校服公司

敬啟者：

為方便校內各學生購買冬季校服，本公司將於下列日期派員到學校為各學生度身訂購。請 貴子弟帶備訂金港幣\$100及填妥訂購回條，帶回校交予本公司職員一併辦理，餘款請於領取校服時繳付。

※如付支票，抬頭請寫上：心怡校服公司

(支票背後請寫上校名、學生姓名、班別及聯絡電話)

※鑑於裁碼訂造需時，懇請各家長盡量於校內選購，減少於店舖購買輪候及出現斷碼供應情況。

度身日期：10月10日(星期一) (11:30 a.m. - 1:30 p.m.)

派發日期：11月16日(星期三) (10:45 p.m. - 1:30 p.m.)

如有任何查詢請致電聯絡上水分店：

地址：上水新成路24號閣樓 電話：31523968

營業時間：星期一至六 上午十時三十分至下午六時三十分

(星期日及公眾假期休息)

學校的換季日期為：21-11-2022，請在一個月前到本公司訂配選購。

男/女生白色長袖恤衫

尺碼	13	13 ¹ / ₂	14	14 ¹ / ₂	15	15 ¹ / ₂
上圍(吋)	32	34	36	38	40	42
衫長(吋)	23	24	25	26	27	28
價目(HK\$)	\$ 56.0	\$ 58.0	\$ 60.0	\$ 62.0	\$ 64.0	\$ 66.0

男生灰色絨長西褲

尺碼	23	24	25	26	27	28
腰圍(吋)	23	24	25	26	27	28
褲長(吋)	*注：各腰圍均有不同褲長供學生不同之需要					
價目(HK\$)	\$ 86.0	\$ 88.0	\$ 90.0	\$ 92.0	\$ 94.0	\$ 96.0

女生灰紅格子絨半截裙

尺碼	23	24	25	26	27	28
腰圍(吋)	23	24	25	26	27	28
褲長(吋)	*注：各腰圍均有不同褲長供學生不同之需要					
價目(HK\$)	\$ 80.0	\$ 82.0	\$ 84.0	\$ 86.0	\$ 88.0	\$ 90.0

男女生灰色V領長袖冷衫連針織校徽

尺碼	32	34	36	38	40	42
上圍(吋)	38	34	36	38	40	42
衫長(吋)	23	24	25	26	27	28
價目(HK\$)	\$125.0	\$130.0	\$135.0	\$140.0	\$145.0	\$150.0

男女生灰色開胸背心冷衫連針織校徽

尺碼	32	34	36	38	40	42
上圍(吋)	38	34	36	38	40	42
衫長(吋)	23	24	25	26	27	28
價目(HK\$)	\$115.0	\$120.0	\$125.0	\$130.0	\$135.0	\$140.0

男女生黑色風褸連黑色抓毛內裡

尺碼	32	34	36	38	40	42
上圍(吋)	36	38	40	42	44	45.5
衫長(吋)	24	25	26	27	28	29
價目(HK\$)	\$200.0	\$215.0	\$230.0	\$245.0	\$260.0	\$275.0

男女生有領短袖運動衫

尺碼	32	34	36	38	40	42
上圍(吋)	32	34	36	38	40	42
衫長(吋)	23	24	25	26	27	28
價目(HK\$)	\$42.0	\$42.0	\$46.0	\$46.0	\$50.0	\$50.0

男女生黑色運動長褲

尺碼	32	34	36	38	40	42
適合腰圍(吋)	22	24	26	28	30	32
褲長(吋)	32	34	36	38	40	42
價目(HK\$)	\$80.0	\$80.0	\$84.0	\$84.0	\$88.0	\$88.0

校呔每條 22 元

校章每個 6 元

*超碼另計

備註：以上各項裁碼另計，貴客購貨後如有任何問題，本公司保證更換妥當。

二零二二年十月

心怡校服公司

學生姓名：_____ 班級：_____ 電話：_____

項目	白色長袖恤衫	男生絨長西褲	女生絨半截裙	運動衫	運動褲
數量					

項目	長袖冷衫	背心冷衫	校褸	校呔
數量				

校服尺碼要求：合身 () / 大一碼 ()

此致
中一學生家長/監護人

佛教大光慈航中學



校長

謹啟

2022年9月29日

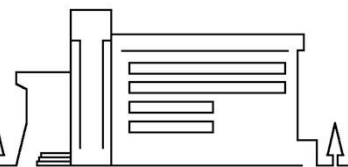

地址 Address : 香港新界大埔翠怡街四號 4 Chui Yi Street, Tai Po, N.T., H.K.

電話 Tel No. : 2664 0833 傳真 Fax : 2664 6687

網址 Web Site : www.btkchc.edu.hk 電郵 Email : btc@btkchc.edu.hk

2022-2023 學年 第 D016A 號通告 回條 十月份事務摘要(中一級學生)

敬覆者：

- 本人知悉佛教大光慈航中學 2022-2023 學年第 D016A 號通告之內容。
(請以✓表示)

- 本人會於 07/10/2022(五)或以前以 School App 遞交回條。

此覆

佛教大光慈航中學校長

學生姓名(班別)(班號)	(中 班)()
學生姓名	
家長/監護人姓名	
家長/監護人簽名	
日期	年 月 日

(此部份由班主任交校務處職員處理)